

Studeren met een functiebeperking



Universiteit Leiden

Inhoud

1. Inleiding	4
2. Studeerbaarheid	5
3. Begeleiding	6
4. Rechtsbescherming	8
5. Financiën	10
6. Toegankelijkheid onderwijs en aanvraag faciliteiten	13
7. Huisvesting	15
8. Arbeidsmarkt	16
9. Nuttige adressen	17



1. Inleiding

Studeren met een functiebeperking is niet altijd eenvoudig. De Universiteit Leiden wil er daarom voor zorgen dat studenten met een dergelijke beperking zo weinig mogelijk hinder ondervinden tijdens hun studie, en dat voorkomende hindernissen overwonnen of omzeild kunnen worden.

Deze brochure geeft helderheid over de voorzieningen binnen én buiten de universiteit, die er mede voor kunnen zorgen dat het onderwijs ook voor jou toegankelijk is en dat je je studie met succes kunt doorlopen. In hoofdstuk 9 (Nuttige adressen) vind je de adressen van de instanties die in deze brochure worden genoemd, aangevuld met een aantal andere.

Met een functiebeperking wordt een lichamelijke, psychische of andere blijvende aandoening bedoeld:

- een visuele, auditieve of motorische handicap
- een stoornis in taal (bijvoorbeeld dyslexie) en/of spraak
- een chronische, psychische ziekte

Een beperking kan het volgen van onderwijs en het maken van tentamens belemmeren. Je kunt het beste direct bij het optreden van vertraging of nog beter, al wanneer vertraging dreigt, contact opnemen met Fenestra Disability Centre, gevestigd in Studentencentrum Plexus. Daar kan gekeken worden welke voorzieningen/regelingen ingezet kunnen worden om de vertraging

te beperken of de gevolgen te compenseren. In deze brochure vind je een overzicht van de voorzieningen, regelingen en begeleiding waar je een beroep op kunt doen.



2. Studeerbaarheid

2.1 Studiekeuze

Om met plezier een studie te kunnen volgen moet er studievoortgang zijn. In de praktijk blijkt een studievoortgang van 50% of meer door de student als bevredigend te worden ervaren. Een goede studiekeuze die past bij de eigen mogelijkheden is in dit verband erg belangrijk.

De aard van sommige opleidingen verhoudt zich goed tot bepaalde functiebeperkingen, in andere gevallen is de combinatie lastig te realiseren. Het is belangrijk om je goed te oriënteren zowel bij het kiezen van de studie als bij het maken van keuzes binnen de opleiding. Maak een inventarisatie van de problemen die je kunt verwachten en de moeite die je zult hebben met het overwinnen daarvan. Bij het maken van keuzes kun je een beroep doen op Studenten Loopbaan Service in Studentencentrum Plexus, de studieadviseur en Fenestra Disability Centre. In de studiegids van je opleiding vind je een uitgebreide beschrijving van de doelstellingen en vakken van de opleiding.

2.2 Studieplan

Honderd procent studievoortgang kun je alleen bereiken als je tenminste 40 uur per week geconcentreerd kunt studeren. Als je daar door je functiebeperking niet toe in staat bent, is het van belang een realiseerbaar studieplan te maken in overleg met de opleiding. Dat is niet alleen de wens van de universiteit, zij wordt daartoe ook aangezet door de Wet Gelijke Behandeling

en de Wet op het Hoger Onderwijs en Wetenschappelijk Onderzoek (WHW). Via deze wetten is de instelling verplicht het onderwijs en de wijze van toetsen zoveel mogelijk aan te passen aan de functiebeperking mits dit geen onredelijke inspanning vereist.

Wanneer je aanpassingen nodig hebt, kun je het beste een afspraak maken bij Fenestra Disability Centre. Daar wordt een inventarisatie gemaakt van de bijzondere faciliteiten die je nodig hebt, waarna een klemmend verzoek tot inwilliging wordt gestuurd naar de Examencommissie van de opleiding. De Examencommissie besluit uiteindelijk of de faciliteiten worden toegestaan. Op internet is veel informatie en advies te vinden over effectief studeren. Ook worden (bijna kosteloos) trainingen en workshops gegeven op het gebied van studeren en zelfontwikkeling. Zie studietips.leidenuniv.nl.

2.3 Onkostenvergoedingen

Vertraging in de studievoortgang heeft meestal financiële gevolgen. Vertraging binnen de beursperiode van de studiefinanciering kan gecompenseerd worden door een extra jaar studiefinanciering en/of een uitkering uit het Afstudeerfonds van de universiteit. Extra hulpmiddelen zoals aanpassingen van je werkplek thuis, vervoersvoorzieningen en aanpassingen op de universiteit (doventolk, notitiemaker etc.) kunnen in het algemeen vergoed

worden uit maatschappelijke regelingen. Bij Fenestra Disability Centre kunnen soms ook hulpmiddelen worden gehuurd of kan een vergoeding worden aangevraagd voor de aanschaf. Zie voor een uitgebreide toelichting hoofdstuk 5: Financiën.



3. Begeleiding

Op de universiteit wordt, meer dan op de middelbare school, een beroep gedaan op je zelfstandigheid. De invulling van de functie van docent is anders: op de middelbare school heeft een docent een intensiever en andersoortig contact met de scholieren dan een docent aan een universiteit met de studenten. Universitair docenten houden zich niet alleen bezig met het geven van onderwijs maar besteden ook veel tijd aan onderzoek. Dit betekent dat een universitair docent bij sommige problemen van algemene aard (studievaardigheden, aan het studentenleven gerelateerde problemen) verwijst naar andere medewerkers.

3.1 Studieadviseurs

Elke opleiding heeft een studieadviseur. Met de studieadviseur heb je in de regel het meeste contact. De studieadviseur weet alles over de opbouw van de studie en kan worden geconsulteerd bij studie-inhoudelijke of studiegerelateerde problemen. Hij/zij overlegt met de examencommissie over noodzakelijke aanpassingen op het gebied van onderwijs of de wijze van toetsen naar aanleiding van het advies van Fenestra Disability Centre. De studieadviseur bewaakt de studievoortgang en maakt afspraken met de student inzake het Afstudeerfonds (zie hoofdstuk 5: Financiën).

3.2 Studentendecanen

De studentendecanen werken niet bij een opleiding maar bij de afdeling Studie- en studentenondersteuning van de universiteit als geheel. Deze dienst kun je vinden in Studentencentrum Plexus, Kaiserstraat 25. De studentendecanen zijn experts op het gebied van wet- en regelgeving. Zij kunnen bemiddelen en adviseren bij aanvragen in het kader van regelingen en voorzieningen, en bij studievertraging. Twee studentendecanen zijn specifiek verbonden aan Fenestra.

3.3 Studentenpsychologen

De studentenpsychologen bieden studenten hulp bij zowel studieproblemen als persoonlijke problemen. Tijdens het open spreekuur in Studentencentrum Plexus bespreek je je problemen in het kort met de studentenpsycholoog. Vervolgens wordt gekeken wat voor jou de beste oplossing is, bijvoorbeeld het volgen van een training, een verwijzing naar een andere hulpverlenende instantie of gesprekken met de studentenpsycholoog. In het laatste geval zal de studentenpsycholoog je in gemiddeld vijf gesprekken helpen om de problemen in kaart te brengen en deze gezamenlijk zo goed mogelijk op te lossen. Is er specialistische of langer durende hulp nodig, dan word je geholpen bij het vinden van de juiste therapeut of instantie. De studentenpsychologen geven elk jaar diverse trainingen en workshops op het gebied van studeren en zelfontwikkeling.

Voor studenten met uitstelproblemen is er de mogelijkheid van digitale coaching. Door middel van tijdschrijven en het maken van opdrachten krijg je meer inzicht in je uitstelgedrag en pak je dit aan. Zie voor meer informatie studietips.leidenuniv.nl.

3.4 Studiekeuze- en loopbaanadviseurs

De studiekeuze- en loopbaanadviseurs begeleiden de studenten bij de studiekeuze en de overstap van studie naar arbeidsmarkt. Voor mensen met een functiebeperking is een specifieke beroepentest ontwikkeld. De uitslag laat zien welke beroepen jouw voorkeur hebben en in welke mate je die kunt uitoefenen met een specifieke functiebeperking. Studenten van de Universiteit Leiden kunnen deze test gratis aanvragen via de studiekeuze/loopbaanadviseurs van Studenten Loopbaan Service. Als je een handicap of (chronische) ziekte hebt, kan het lastiger zijn een plek te vinden op de arbeidsmarkt. Bij het oriënteren op een baan zullen, naast je mogelijkheden, ook je beperkingen een rol spelen. Heb je nog geen duidelijk beeld van wat je wel en niet kunt, waar je banen kunt vinden of wat je vertelt bij een sollicitatie? Er zijn instanties die daarover informatie en advies geven en bemiddelen. Daarnaast zijn er ook diverse regelingen voor ondersteuning en subsidies. Op de website (www.loopbaanservice.leidenuniv.nl) vind je de relevante informatie.

3.5 Fenestra Disability Centre

Bij Fenestra Disability Centre kun je terecht voor advies over allerlei zaken die te maken hebben met je functiebeperking. Het verzorgt de intake van studenten met een functiebeperking, ondersteunt het aanvragen van voorzieningen en kan de weg wijzen binnen en buiten de universiteit. Het is aan te raden om al een afspraak te maken met een medewerker van Fenestra vóór je begint met studeren. Meer informatie:

fenestra.leidenuniv.nl

3.6 Mentoren

De Universiteit Leiden heeft een studiesysteem ontwikkeld waarmee al in het eerste jaar duidelijk wordt of je de juiste studie hebt gekozen (zie ook paragraaf 6.2). Uit de resultaten blijkt dat Leidse studenten door dit studiesysteem niet alleen vlotter, maar ook beter studeren. In het eerste jaar, de propedeuse, krijg je intensieve begeleiding. Bij de start van je studie heb je een kennismakingsgesprek met een docent of studieadviseur. Daarna kom je onder de hoede van een docentmentor en/of (ouderejaars) studentmentor. Bij veel opleidingen houden de mentoren regelmatig bijeenkomsten met hun mentorgroep.

3.7 Buddy's

Naast de ondersteuning door mentoren is het in sommige gevallen mogelijk op individuele basis ondersteuning te krijgen van een ouderejaarsstudent, bijvoorbeeld

als je er door je functiebeperking problemen mee hebt je weg te vinden binnen je opleiding. Vaak maken studenten met een autismespectrumstoornis hier gebruik van. Aanmelding voor het buddysysteem verloopt via Fenestra.



4. Rechtsbescherming

4.1 Wet- en regelgeving

In de Wet Gelijke Behandeling op grond van handicap of chronische ziekte en de Wet op het Hoger Onderwijs en Wetenschappelijk Onderzoek (WHW) is voor de instelling de verplichting opgenomen om het onderwijs en de toetsvormen zoveel mogelijk aan te passen aan de aard van de handicap mits dit geen onredelijke inspanning vereist van de instelling. In de Onderwijs en Examenregeling (OER) van de opleiding wordt die verplichting nog eens nadrukkelijk vermeld. Je vindt het OER in de studiegids van je opleiding.

Zie studiegids.leidenuniv.nl.

Het OER is het opleidingsgebonden deel van het studentenstatuut. In het studentenstatuut staat wat Leidse studenten van de Universiteit Leiden mogen verwachten en wat de universiteit van hen verwacht.

Dit statuut is vooral een verzameling van alle rechten en plichten van studenten maar geeft daarnaast ook aan welke universitaire voorzieningen er voor studenten zijn. Bovendien bevat het een overzicht van de rechtsbescherming van studenten. Zie studentenstatuut.leidenuniv.nl.

4.2 Fenestra

Het kan voorkomen dat je niet tevreden bent met de oplossingen die je opleiding je biedt. In eerste instantie bespreek je je bezwaren met de studieadviseur van de opleiding. Als onvrede blijft bestaan, kun je je het beste richten tot Fenestra. Fenestra kan een bemiddelende rol spelen bij het

oplossen van de problemen. Eventueel kan beroep/bezwaar worden aangetekend tegen de beslissing van de opleiding.

4.3 Ombudsfunctionaris

Iedere student die meent onbehoorlijk te zijn behandeld door een medewerker of een bestuursorgaan van de Leidse universiteit kan met deze klacht terecht bij de Ombudsfunctionaris voor studenten. De Ombudsfunctionaris zal in het algemeen geen onderzoek instellen naar klachten over beslissingen waartegen bezwaar en beroep mogelijk is. Wel kun je er terecht als het gaat om gedragingen/bejegeningen die niet als behoorlijk kunnen worden aangemerkt, bijvoorbeeld: bij herhaling worden afspraken niet nagekomen, toezeggingen niet waargemaakt, of er is een verstoorde relatie met de mentor of de scriptiebegeleider. De gebeurtenis mag niet langer dan een jaar geleden zijn voorgevallen. Zie www.ombudsfunctionaris.leidenuniv.nl.

4.4 Vertrouwenspersonen

De student die seksuele intimidatie, agressie, geweld of discriminatie ondervindt, kan zich wenden tot een vertrouwenspersoon. De student kan met deze persoon het probleem in een vertrouwelijke sfeer bespreken, en samen zoek je naar (mogelijke) oplossingen om de situatie te verbeteren. Daarbij bestaat de mogelijkheid een klacht in te dienen bij een klachtencommissie die voor dit doel is ingesteld. Via de klachtenregeling kunnen ambtelijke maatregelen

worden getroffen tegen een beklagde. De vertrouwenspersonen kun je bereiken via de afdeling Veiligheid, Gezondheid en Milieu (VGM), arbdienst.leidenuniv.nl.

4.5 Studentenplatform Pares

Het Studentenplatform Pares van de Universiteit Leiden is opgericht in januari 2008. De leden van Pares brengen problemen in kaart en proberen samen met oa. het College van Bestuur van de Universiteit Leiden tot oplossingen te komen. Ook biedt Pares de gelegenheid aan studenten om elkaar te leren kennen om zodoende het onderling contact tussen functiebeperkte studenten te bevorderen. Zie www.pares.leidenuniv.nl

4.6 Universiteitsraad

De Universiteit Leiden heeft een medezeggenschapsorgaan dat als taak heeft het College van Bestuur kritisch te volgen en te adviseren, en soms mee te beslissen over belangrijke onderwerpen. Dit orgaan is de Universiteitsraad (UR). De UR bestaat uit 16 leden, van wie er 8 afkomstig zijn uit de personeelsgeleding en 8 uit de studenten-geleding. Zie ur.leidenuniv.nl.

4.7 Commissie Gelijke Behandeling

In 1994 is de Commissie Gelijke Behandeling ingesteld. Dit landelijke college toetst een verzoek om een oordeel over ongelijke behandeling aan de Wet Gelijke Behandeling en beoordeelt of deze wet overtreden is. Zie cgb.nl.

4.8 Expertisecentrum handicap + studie

Het landelijk Expertisecentrum handicap + studie is een service- en informatiepunt voor studenten met een functiebeperking. Het beschikt over deskundigheid en ruime ervaring op het raakvlak van onderwijs en handicap. De helpdesk van het expertisecentrum biedt ondersteuning bij alle problemen die gerelateerd zijn aan studie- en studentenleven. Zie onderwijsnhandicap.nl.



5. Financiën

Studeren met een functiebeperking kan extra kosten met zich meebrengen voor studie of studentenleven. In dit hoofdstuk worden een aantal (wettelijke) regelingen weergegeven waarop je een beroep kunt doen voor tegemoetkoming.

5.1 Studiefinanciering

In de Wet Studiefinanciering 2000 staan de condities vermeld waaronder studenten recht hebben op studiefinanciering. Als je door bijzondere omstandigheden ten gevolge van je functiebeperking niet aan de voorwaarden kunt voldoen, kun je een beroep doen op de in de wet opgenomen uitzonderingen en aanpassingen. Voor het aanvragen van een aanpassing gebruik je het formulier *Verzoek om een voorziening prestatiebeurs bij arbeidsongeschiktheid of bijzondere omstandigheden* dat je kunt downloaden van de site van de IBG (ibg.nl). Het formulier dient ondertekend te worden door een arts/psycholoog en een studentendecaan (Fenestra).

5.2 Extra jaar studiefinanciering

Wanneer je tijdens de beursperiode van de studiefinanciering door je functiebeperking 10 maanden of langer vertraging oploopt, kun je een extra jaar studiefinanciering aanvragen.

5.3 Verlenging diplomatermijn studiefinanciering

Als je door een bijzondere tijdelijke medische omstandigheid niet in staat bent binnen de diplomatermijn van 10 jaar het afsluitend diploma te behalen, kun je in aanmerking komen voor verlenging van de diplomatermijn met de duur van de bijzondere omstandigheid.

5.4 Omzetting van lening in gift studiefinanciering

Als je door een functiebeperking van structurele aard niet in staat bent met goed gevolg het afsluitend examen te behalen, kun je in aanmerking komen voor de omzetting van de prestatiebeurs in een gift.

5.5 Studiefinanciering bij nieuwe studie

Wanneer je je opleiding moet beëindigen door een verergerende handicap/ziekte of omdat je tijdens je studie gehandicapt raakt, kun je aanspraak maken op nieuwe rechten voor een passender opleiding.

5.6 Aanpassing leeftijdsgrens studiefinanciering

Studenten die voor hun 30^e gebruik zijn gaan maken van hun recht op studiefinanciering, kunnen dat ook nadat zij de leeftijdsgrens van 30 zijn gepasseerd blijven doen onder de voorwaarde dat zij de studiefinanciering niet onderbreken. Studenten met een functiebeperking die in deze fase

om medische redenen hun studie tijdelijk moeten stopzetten, kunnen hun rechten toch behouden.

5.7 Afstudeerfonds

Wanneer je studievertraging oploopt door je functiebeperking in de periode dat je gebruik maakt van de beursperiode van de studiefinanciering, kun je een beroep doen op het universitaire Afstudeerfonds. En aanvraag voor dit fonds gaat via de studieadviseur van je opleiding. Als je een beroep doet op dit fonds en op grond van je functiebeperking een extra jaar studiefinanciering ontvangt, wordt de uitkering vanuit het Afstudeerfonds met dit extra jaar verrekend.

5.8 Vergoeding Dyslexietest

Als je in verband met dyslexie aanspraak wilt maken op een van de regelingen voor studenten met een functiebeperking, heb je een recent diagnostisch onderzoeksverslag nodig. Als je dat nog moet laten maken, vergoedt het Noodfonds van de universiteit 50% van de kosten. Voor studenten met een aanvullende beurs wordt naar rato een hogere vergoeding gegeven. Zij maken ook kans op een gedeeltelijke vergoeding van een specifieke training.

In Studentencentrum Plexus wordt elk jaar een workshop *Studeren met dyslexie* gegeven door een extern expertisebureau. Deelname hieraan is gratis.

5.9 Studeren in het buitenland

Erasmusstudenten met een functiebeperking die voor een studieperiode in het buitenland veel extra kosten moeten maken, kunnen in aanmerking komen voor extra financiering. Onder het Erasmusprogramma vallen alle lidstaten van de Europese Unie. Als richtlijn geldt een maximale extra toekenning van € 5000,- voor de gehele periode maar eventuele hogere kosten worden mogelijk ook vergoed. Deze financiering komt bovenop de Erasmusbeurs. Zie buitenland.leidenuniv.nl. Voor een studiereis buiten Europa is er geen beurzenprogramma. Mocht je daarvoor financiële ondersteuning zoeken, kun je het beste contact opnemen met Fenestra Disability Centre.

5.10 Wajong

Als je vóór je 17^e gehandicapt of langdurig ziek was of tijdens je studie voor tenminste 25% arbeidsongeschikt bent geraakt (dit laatste geldt alleen voor studenten onder de 30 jaar) kun je een Wajong-uitkering aanvragen via het UWV-kantoor in je woonplaats. Wajong staat voor Wet arbeidsongeschiktheidsvoorziening jonggehandicapten. Je kunt de Wajong-uitkering combineren met studiefinanciering; de uitkering wordt door de IBG wel gezien als bijverdienste en kan daarmee van invloed zijn op de hoogte van je beurs. Zie uwv.nl.

5.11 Hulpmiddelen

Recht op hulpmiddelen om te kunnen studeren zoals aanpassingen van de studieplek thuis, een computer voor bijvoorbeeld slechtzienden, een notitiemaker of een doventolk kunnen worden aangevraagd via de Wet Werk en Inkomen naar Arbeidsvermogen (WIA). Hierin zijn onderdelen vanuit de oude Wet (Re) integratie Arbeidsgehandicapten (REA) overgenomen. De uitvoerende instantie voor de WIA is UWV. Zie uwv.nl.

Fenestra Disability Centre kan hulpmiddelen ter beschikking stellen voor gebruik op de universiteit, bijvoorbeeld een laptop voor het maken van tentamenen. Als je behoefte hebt aan een hulpmiddel, geen recht hebt op een vergoeding vanuit een wettelijke regeling en je financiële draagkracht gering is, kun je via Fenestra ondersteuning aanvragen bij een particulier fonds en/of het universitair Noodfonds.

5.12 Woonaanpassingen

Als je zelfstandig woont en speciale aanpassingen in de woonsfeer nodig hebt, kun je die aanvragen bij de gemeente. Je doet dan een beroep op de Wet Maatschappelijke Ondersteuning (WMO). Als je op een kamer woont van de Leidse studentenhuusvester SLS Wonen, dien je de aanvraag daar in. Zie www.leiden.nl of www.sls.nl.



5.13 Thuiszorg

Hulp bij het schoonmaken, boodschappen doen, wassen, aankleden, opstaan, naar bed gaan en/of het aandoen van een prothese kan aangevraagd worden bij Thuiszorg. Dit wordt zorg in natura genoemd. Thuiszorg valt onder de Wet Maatschappelijke Ondersteuning (WMO). De gemeente is verantwoordelijk voor de uitvoering. Zie www.kiesbeter.nl of www.thuiszorggrootrijnland.nl.

5.14 Persoonsgebonden Budget

Een Persoonsgebonden Budget (PGB) is een geldbedrag waarmee je zelf zorg en begeleiding kunt inkopen. Een PGB biedt je veel vrijheid; je kunt zelf afspraken maken met de zorgverlener van jouw keuze. Je geeft ook zelf aan wanneer je zorg nodig hebt en wat er gedaan moet worden. Een PGB is niet verplicht. Je kunt ook kiezen voor zorg in natura. Je kunt de PGB inzetten voor persoonlijke verzorging, verpleging, ondersteunende begeleiding, activerende begeleiding, verblijf, behandeling en huis-

houdelijke zorg. Studentenbuddy's worden in het algemeen betaald uit het PGB. Het PGB valt onder de Algemene Wet Bijzondere Ziektekosten (AWBZ). Zie pgb.nl.

5.15 Vervoer

Als je door je functiebeperking niet met het openbaar vervoer naar de universiteit kunt komen, kun je een beroep doen op de vervoersvoorzieningen van het UWV. Je kunt daarbij denken aan vervoer per taxi of leenauto, of aanpassingen aan de auto. Zie uwv.nl.

Voor lokale vervoersvoorzieningen kun je bij de gemeente via de Wet Maatschappelijke Ondersteuning (WMO) een aanvraag tot ondersteuning indienen. Via de WMO kun je ook vergoedingen aanvragen voor een scootmobiel, (sport) rolstoelen, driewielers, fietsen, aanpassingen aan de auto, individuele (rolstoel) taxivergoeding en een kilometervergoeding. Zie www.leiden.nl

5.16 Particuliere fondsen

Soms lukt het niet om benodigde voorzieningen via de reguliere, wettelijke regelingen bekostigd te krijgen. In dat geval kan een fonds uitkomst brengen. Voorbeelden zijn het ANGO-Fonds, Stichting 'Bisschop Bluysen Fonds', Nationaal Reumafonds, Nederlands Astma Fonds, Nationaal Epilepsiefonds, Nierstichting Nederland, Stichting Prinses Beatrix Fonds, de

Landelijke Stichting voor Blinden en Slechtzienden en de Bart Foundation.

Als je geen recht meer hebt op studiefinanciering (beurs en lening) maar nog wel moet afstuderen kun je soms een beroep doen op een particulier fonds. In PITSstop, het informatiecentrum in Studentencentrum Plexus kun je het fondsenboek raadplegen.

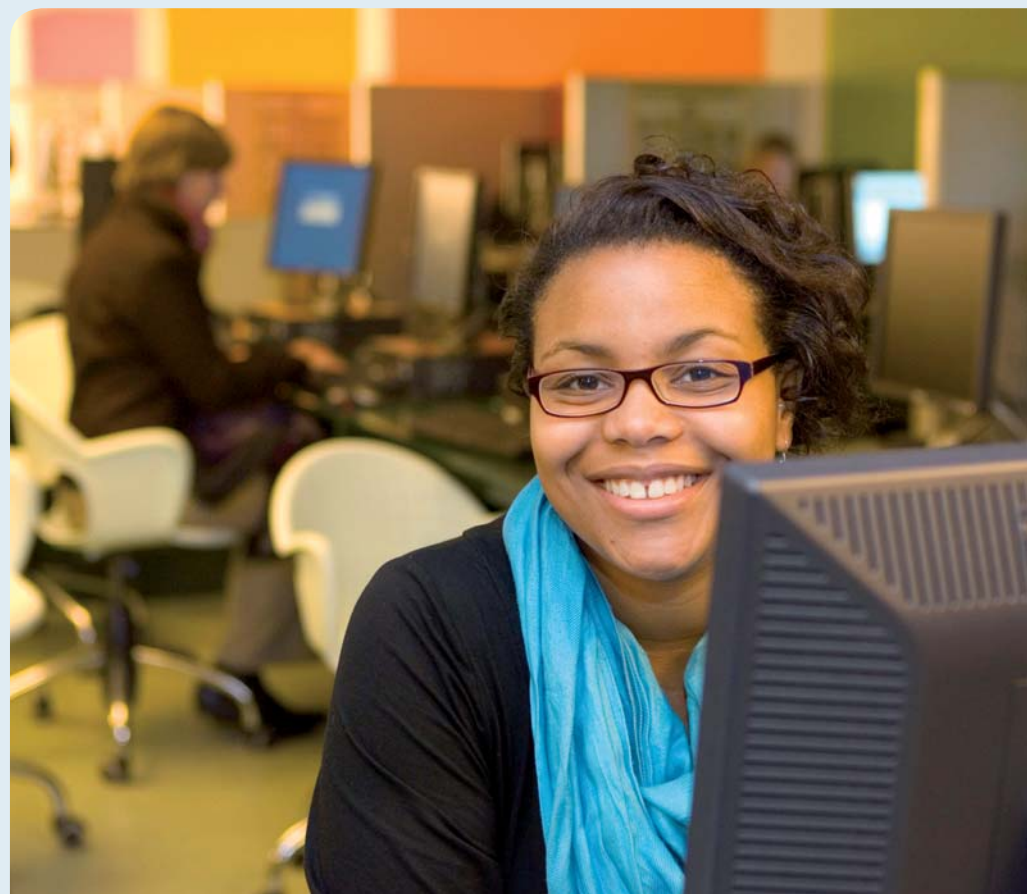

6. Toegankelijkheid onderwijs en aanvraag faciliteit

6.1 Algemeen

Een functiebeperking kan het volgen van onderwijs en het maken van tentamens belemmeren. Soms heb je speciale faciliteiten op onderwijsgebied nodig. Je kunt daarbij denken aan uiteenlopende faciliteiten als hulpmiddelen (bijvoorbeeld het gebruik van een laptop voor een tentamen), een verlengde tentamenduur, flexibiliteit wat betreft de aanwezigheidsplicht bij werkgroepen, mondelinge tentamens, verlenging van de inlevertermijn van werkstukken en aanpassing van het Bindend Studietoeladingsadvies in het kader van het Leids studiesysteem. Wanneer je op grond van je functiebeperking speciale faciliteiten op onderwijsgebied nodig hebt, kun je het beste contact opnemen met Fenestra Disability Centre. Fenestra dient bij de opleiding een verzoek in voor het toestaan van de bijzondere faciliteiten. Voor het aanvragen van extra faciliteiten heb je altijd een medische verklaring nodig. Mocht je arts/ psychiater/ psycholoog op grond van gedragsregels weigeren een verklaring op te stellen, dan kun je contact opnemen met een van de artsen van de afdeling Veiligheid, Gezondheid en Milieu (VGM), zie www.arbodienst.leidenuniv.nl. Uiteindelijk beslist de Examencommissie van de opleiding of het gebruik van extra faciliteiten op onderwijsgebied wordt toegestaan. Mocht het verzoek worden afgewezen en je bent het daarmee niet eens, dan kan Fenestra je helpen bij het maken van bezwaar tegen de beslissing. Juist omdat er

nauwelijks standaardoplossingen te geven zijn kan de universiteit de beste service verlenen als je zelf aangeeft, bijvoorbeeld via een deskundigenverklaring, welke aanpassing(en) je nodig hebt.

6.2 Leids studiesysteem met Bindend Studietoeladingsadvies (BSA)

De Universiteit Leiden kent in de eerste twee jaar van je studie voortgangseisen. Voor studenten met een functiebeperking kan daarvan worden afgeweken. Je moet dan wel bij aanvang van de studie of in het eerste semester een aangepaste studieplanning hebben gemaakt, samen met de studieadviseur van je opleiding.

6.3 Rolstoelgebruikers

Alle onderwijsgebouwen van de Universiteit Leiden zijn met een rolstoel redelijk tot goed toegankelijk. Veelal zijn er ook aangepaste toiletten en parkeerplaatsen beschikbaar. Mocht blijken dat een onderwijsruimte of studentenvoorziening niet geschikt is voor rolstoelgebruikers, dan kun je dit het beste melden bij Fenestra Disability Centre. Parkeerkaarten voor parkeervoorzieningen van de universiteit worden in het algemeen vergoed door Fenestra.

6.4 Slechthorendheid

Niet in alle collegezalen zijn ringleidingen en opnameapparatuur aanwezig. Indien nodig kun je bij Fenestra een draagbare ringleiding en opnameapparatuur lenen.

Een doventolk of notitiemaker kan met een beroep op de Wet Werk en Inkomen naar Arbeidsvermogen (WIA) worden aangevraagd via het UWV.

6.5 Slechtziendheid

Specifieke voorzieningen voor slechtzienden voor het volgen van onderwijs op de universiteit zoals een beeldschermloep of vergrotingssoftware kunnen worden aangevraagd via Fenestra. Voorzieningen voor de studieplek thuis kunnen met een beroep op de Wet Werk en Inkomen naar Arbeidsvermogen (WIA) worden aangevraagd bij het UWV.



6.6 Autisme

Het is belangrijk dat studenten met autisme goed instromen in hun opleiding. Tijdens de eerste vier maanden van het eerste opleidingsjaar biedt Fenestra begeleiding aan via gesprekken met een personal coach. Indien gewenst kan er ook een studentenbuddy voor je worden aangezocht die je wegwijs maakt bij de opleiding.

6.7 Dyslexie

Dyslexie wordt wettelijk beschouwd als een functiebeperking. Op grond hiervan zijn extra faciliteiten mogelijk zoals tentamens in vergroot lettertype en extra tentamentijd. Via de blindenbibliotheek kunnen *studenten met dyslexie* hun boeken omzetten in gesproken vorm. Elk jaar, meestal in november, wordt een cursus *Studeren met dyslexie* aangeboden in Studentencentrum Plexus. Bij Fenestra kun je de brochure *Studeren met dyslexie* afhalen.

6.8 Overig

Voor beperkingen die hierboven niet genoemd worden geldt dat de universiteit, voor zover mogelijk, evenzeer haar best doet om te zorgen voor de benodigde faciliteiten.



7. Huisvestiging

7.1 Kamers

De meeste studenten die woonachtig zijn in Leiden wonen in een kamer van de Leidse studentenhuisvester SLS Wonen. Studenten met een functiebeperking hebben vaak extra woonvoorzieningen nodig. Als je een kamer met aanpassingen nodig hebt of door je functiebeperking niet aan een kamer kunt komen, kun je het beste een verzoek indienen bij de urgentiecommissie van SLS Wonen. Hierbij moet altijd een medische verklaring worden gevoegd.

Zie sls.nl.

7.2 Begeleid wonen voor studenten met een lichamelijke handicap

Begeleid wonen is wonen met hulp of begeleiding. Welke hulp je krijgt, hangt af van je beperking. Het kan bijvoorbeeld gaan om hulp bij het aan- en uitkleden, het huishouden en het aanvragen van voorzieningen zoals hulpmiddelen of een aanpassing van je woonruimte. Begeleid wonen is bedoeld voor mensen met een handicap die zelfstandig willen gaan wonen maar begeleiding nodig hebben. Bijvoorbeeld mensen met een motorische beperking, blinden, slechtzienden, doven of slechthorenden. Je kunt kiezen uit verschillende mogelijkheden.

- Je huurt een huis van een zorginstelling, en die instelling geeft ook hulp.
- Je huurt een kamer van een zorginstelling en deelt voorzieningen met andere bewoners (bijvoorbeeld douche, toilet en

keuken). De zorginstelling geeft hulp.

- Je huurt een huis via een woningcorporatie of een particulier. Voor de hulp sluit je zelf een contract af met een zorginstelling.

Zie meebijdehand.nl.

7.3 Begeleid wonen voor studenten met psychiatrische problemen

Voor mensen met psychiatrische problemen kan het lastig zijn om zelfstandig te wonen. Je kunt dan terecht in een project voor begeleid wonen. Je woont in een dergelijk project zo zelfstandig mogelijk. De begeleiders helpen je je leven op orde te brengen. Zo krijg je hulp bij het regelen van je financiën, bij het studeren en het invullen van je vrije tijd.

Ook kun je samen met je begeleider contacten leggen (netwerken), het huishouden doen en zaken regelen met instanties, zoals de gemeente en je zorgverzekeraar.

Hebt je meer hulp nodig, dan kun je terecht bij een organisatie voor ambulante GGZ.

Je moet dat zelf regelen. En je kunt ook altijd je begeleider vragen om extra hulp.

Voor de woning betaal je maandelijks huur, de begeleiding is gratis.

Zie meebijdehand.nl en ggzleiden.nl.

7.4 Woonmogelijkheden voor studenten met autisme

Veel mensen met een autisme spectrum stoornis (ASS) wonen thuis. Het is echter niet voor ieder autistisch kind, jongere of volwassene mogelijk om (lang) thuis te blijven wonen. Mogelijkheden zijn dan:

- een woon-werkvoorziening zoals het Workhome van het Dr. Leo Kannerhuis, Centrum voor Autisme (24-uursopvang)
- begeleid zelfstandig wonen
- beschermende woonvorm (RIBW)
- wooninitiatieven: zelf een kleinschalige woonvorm opzetten.

Bij de keuze voor een woonvorm is het belangrijk te kijken naar de behoefte aan begeleiding bij het wonen. Sommige mensen met ASS hebben veel ondersteuning nodig bij het wonen, andere veel minder.

Zie meebijdehand.nl, centrumautisme.nl en www.stumass.nl

7.5 Fokuswoningen

Leiden kent ook Fokuswoningen.

Fokuswoningen sluiten aan op de vraag van mensen met een ernstige lichamelijke handicap die onafhankelijk en zelfstandig willen wonen. De combinatie van een aangepaste woning met 24-uursdienstverlening op afroep, biedt de vrijheid om een eigen leven te leiden.

Zie meebijdehand.nl en fokuswonen.nl.

8.Arbeidsmarkt

8.1 Studenten Loopbaan Service

Als je een handicap of (chronische) ziekte hebt, kan het lastiger zijn een plek te vinden op de arbeidsmarkt. Bij het oriënteren op een baan zullen, naast je mogelijkheden, ook je beperkingen nadrukkelijk een rol spelen. Heb je nog geen duidelijk beeld van wat je wel en niet kunt, waar je banen kunt vinden of wat je vertelt bij een sollicitatie? Er zijn instanties die daarover informatie en advies geven en die bemiddelen. Daarnaast zijn er ook diverse regelingen voor ondersteuning, en subsidiemogelijkheden. Op de website van Studenten Loopbaan Service vind je onder meer informatie over reïntegratiebureaus, een specifieke beroepentest, wettelijke regelingen en persoonlijke ervaringen. Zie www.loopbaanservice.leidenuniv.nl.

8.2. Studenten Loopbaan Service FSW

Studenten Loopbaan Service FSW begeleidt studenten van de Faculteit Sociale Wetenschappen bij de overstap van studie naar arbeidsmarkt. Studenten Loopbaan Service FSW is een samenwerkingsverband tussen Studiekeuze & Loopbaan Service (BUL) en de Faculteit der Sociale Wetenschappen.

Zie www.loopbaanservice.leidenuniv.nl.

8.3. Studenten Loopbaan Service Geesteswetenschappen

Als student en pas afgestudeerde bij de Faculteit Geesteswetenschappen kun je bij het Studenten Loopbaan Service Geesteswetenschappen terecht voor advies en begeleiding bij het vinden van (internationale) stages en werk, voor stage- en

baanvacatures, voor cursussen over loopbaanplanning en solliciteren, en voor individueel advies. Uitgebreide verwijzingen naar carrièresites en vacaturebanken vind je in de mediatheek en op de site.

Zie www.hum.leidenuniv.nl/loopbaanservice.



9. Nuttige adressen

Fenestra Disability Centre

Studentencentrum Plexus
Kaiserstraat 25
Postbus 9500, 2300 RA Leiden
071 527 80 11 / 80 25

www.fenestra.leidenuniv.nl
fenestra@plexus.leidenuniv.nl

Open spreekuur: ma, do, vr 10.00-12.00 uur
Een afspraak maken kan ook.

Studentencentrum Plexus

Kaiserstraat 25
2311 GN, Leiden
071 527 80 08

www.plexus.leidenuniv.nl

Openingstijden: ma t/m vr 9.00-23.00 uur,
za en zo 12.00-18.00 uur
Universiteitswinkel, fitnesscentrum,
vergaderruimtes en studieplekken.

Studentenpsychologen

Studentencentrum Plexus
Kaiserstraat 25
Postbus 9500, 2300 RA Leiden
071 527 80 25

www.studentenpsychologen.leidenuniv.nl
psychologen@ics.leidenuniv.nl

Open spreekuren: ma, t/m vr 11.00-12.00 uur
Een afspraak maken kan ook.

Studenten Loopbaanservice

Studentencentrum Plexus
Kaiserstraat 25
Postbus 9500, 2300 RA Leiden
071 527 80 25

www.loopbaanservice.leidenuniv.nl
loopbaanservice@ics.leidenuniv.nl

Open spreekuur: di 10.00-11.00 uur
Een afspraak maken kan ook.

Dienst Veiligheid, Gezondheid & Milieu

Poortgebouw
Rijnsburgerweg 10
2333 AA Leiden
Postbus 9600, 2300 RC Leiden
071 527 80 15

www.vgm.leidenuniv.nl

Arbodienst Universiteit Leiden, artsverklaringen

Studentenplatform Pares Universiteit Leiden

Platform voor studenten met een functiebeperking

www.pares.leidenuniv.nl
pares@plexus.leidenuniv.nl

SLS Wonen

Rapenburg 33
Postbus 11275, 2301 EG Leiden
071 51 61 718

www.sls.nl
info@slswonen.nl

Gemeente Leiden

Stadhuisplein 1, Leiden
071 51 65 165

www.leiden.nl

Stichting Thuiszorg Groot Rijnland

Verbeekstraat 19-21
Postbus 2254, 2301 CG Leiden
071 51 61 514

www.thuiszorggrootrijnland.nl
info@stgr.nl

MEE regio Leiden

Perzikweg 1a, 2321 DG Leiden
071 57 31 444

www.meebijdehand.nl
info@meezhn.nl

Ondersteuning bij leven met een beperking voor mensen met een fysieke of psychische beperking.

Geestelijke Gezondheidszorg Leiden en omstreken (GGZ)

Postbus 750, 2300 AT Leiden
071 51 47 420

www.ggzleiden.nl
info@ggzleiden.nl

Het centrum GGZ Leiden en omstreken is een onderdeel van Rivierduinen, centrum voor dagelijkse zorg aan mensen met psychische of psychiatrische klachten.

Centrum Autisme Leiden

Schuttersveld 9
Postbus 750, 2300 AT Leiden
071 89 08 181
www.centrumautisme.nl

IWAL

Instituut voor dyslexie
Amaliastraat 5
1052 GM Amsterdam
www.iwal.nl

Koninklijke Visio, Landelijke Stichting Slechtzienden en Blinden

Poortgebouw
Rijnsburgerweg 10
2333 AA Leiden
071 525 15 15
www.visio.org
Advies en informatie over blindheid en slechtziendheid

Oorakel Leiden

Poortgebouw
Rijnsburgerweg 10
2333 AA Leiden
071 523 42 42
www.oorakel.nl
Advies en informatie over doofheid en slechthorendheid

Platform Gehandicapten Leiden

Breestraat 117
2311 CZ Leiden
071 51 68 162
www.leiden.belangenorganisatie.nl
ogl@lwo.nl

Expertisecentrum handicap + studie

Christiaan Krammlaan 2
Postbus 222, 3500 AE Utrecht
030 27 53 300
www.onderwijsenhandicap.nl
algemeen@handicap-studie.nl
Handicap + studie expertisecentrum voor onderwijs en handicap stimuleert dat jongeren met een functiebeperking succesvol kunnen studeren in de opleiding van hun keuze in het hoger onderwijs. Het centrum is een onafhankelijke organisatie en geeft studenten en onderwijsinstellingen informatie, adviezen en tools over studeren met een functiebeperking. Men kan een gratis abonnement nemen op Anders/om, het tijdschrift over ontwikkelingen op het gebied van studeren met een functiebeperking

Deze brochure wordt uitgegeven
door Fenestra Disability Centre,
het expertisecentrum van de Universiteit
Leiden op het gebied van studeren
met een functiebeperking.
071 527 80 25
fenestra@plexus.leidenuniv.nl

Augustus 2009



fenestra@plexus.leidenuniv.nl